Rytterlaug skaffer over 2 mio. kr. til ridestier

Den fynske natur er skøn, og nu er det blevet endnu nemmere at nyde naturen fra hesteryg. Det har en række ihærdige ildsjæle sørget for ved at indgå i to rytterlaug, Elmelundskovens Hestelaug og Tarup-Davinde Rytterlaug. Laugene har knoklet for at skaffe penge til etablering af ridestier i to store offentlige naturområder i henholdsvis Elmelundskoven og Tarup-Davinde-naturområdet ved Odense. Hvert af de to områder er på ca. 350 hektar, og det er lykkedes for de to laug at indsamle 2,3 mio. kr. til anlæggelse af ridestier. Stierne er nu etableret og kan benyttes af ivrige naturryttere på Fyn.

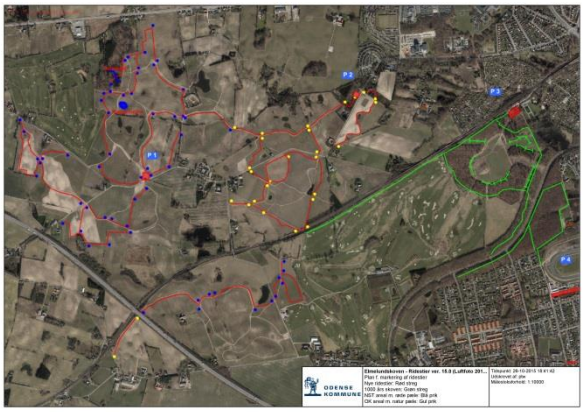

Luftfoto af stierne

Fynsk natur svært tilgængelig fra hesteryg

På Fyn er der relativt få statsskove og kun få store private skove, hvor det er muligt at færdes til hest. I de skove, hvor man kan få lov at ride, skal rytterne ofte betale for adgangen til skoven, og der eksisterer derfor en meget skæv fordeling af gratis adgang til naturoplevelser for ryttere set i forhold til andre brugergrupper. Den problematik blev der gjort noget ved, da der i 2014 og 2015 blev dannet de to rytterlaug; Elmelundskovens Hestelaug og Tarup-Davinde Rytterlaug. DRF Naturrepræsentant Peter Worm var primus motor, og formålet var og er, at få etableret bedre adgang for ryttere i Elmelundskoven og Tarup-Davinde naturområdet, og dermed give bedre muligheder for ridning i naturen til det fynske hestefolk.

Ridestier med grus

Elmelundskovens Hestelaug bliver stiftet

I forbindelse med at Odense Kommune og Naturstyrelsen i 2012-14 fik gang i skovrejsningen omkring landsbyen Elmelund vest for Odense, etablerede Peter Worm en arbejdsgruppe af ryttere fra forskellige dele af ridesporten. Gruppen kom med oplæg til arealejerne om forhold og faciliteter, som de mente, at arealejerne burde etablere for at give god adgang for hestefolket i den nye offentlige skov. Meldingen var dog, at det var der bestemt ikke penge til, men hvis gruppen ønskede det, kunne den jo indgå i et Offentligt-Privat Partnerskab om etablering af de ønskede faciliteter.

Rytterlaug skaffer over 2 mio. kr. til ridestier

”Derefter stiftede vi foreningen Elmelundskovens Hestelaug i november 2014, og med mig som formand og projektleder søgte vi de nævnte offentlige fonde og puljer om støtte til projektet. Derefter blev der så brugt omkring 800 frivillige arbejdstimer på at få etableret ca. 13 km afmærkede ridestier og springspor i skoven. Heraf er de 6,5 km med grusbelægning,” fortæller Peter Worm.

De 13 kilometer afmærkede ridestier er altså skabt i et partnerskab mellem Elmelundskovens Hestelaug, Naturstyrelsen og Odense Kommune, der ejer den nye 360 ha store Elmelund Skov. Udover de mange kilometer ridestier er der også anlagt naturspring, og der er planer om at anlægge ”magasindam”, rastefolde, bindebomme mm. i skoven.

Ridestier i grusgravområde

Men naturrytterne på Fyn var dog langt fra færdige med at arbejde for gode ridevilkår på Midtfyn, og med erfaringen fra Elmelundskoven i baghånden blev blikket rettet med Tarup-Davinde, hvor der er et stort grusgravsområde i stil med Hedeland ved Roskilde. Her ville det også være særdeles oplagt at få etableret et godt net af ridestier.

”I lyset af succesen med Elmelundskoven indkaldte jeg sammen med lederen af Tarup-Davinde I/S til et lignende stiftende møde i foråret 2015, og foreningen Tarup-Davinde Rytterlaug blev stiftet. Her fik vi også de midler, vi søgte om, og vi har nu fået etableret 13 km afmærkede ridestier, heraf 4,5 km med grusbelægning. Vi er også her indgået i et OPP partnerskab med Tarup-Davinde I/S, som ejer de store naturarealer omkring grusgravene i området. Tarup-Davinde I/S er et samarbejde mellem Odense Kommune og Faaborg-Midtfyn Kommune, som er de egentlige arealejere,” fortsætter Peter Worm.

Indvielse af de nye ridestier

Samarbejde giver gode muligheder for ryttere

De fynske rytterlaug må siges at være en succes. Gennem det seneste år er det lykkedes for de to laug at indsamle omkring 2.3 mio. kr. fra offentlige puljer og få anlagt et sammenhængende net af afmærkede ridestier på ca. 13 km i hvert af de to projektområder. Ridestierne er anlagt gennem et partnerskab mellem laugene og de offentlige arealejere henholdsvis Odense Kommune, Faaborg-Midtfyn Kommune og Naturstyrelsen. Rent økonomisk fordeler det sig således, at der er brugt 1.3 mio. kr. til stierne i Elmelundskoven og ca. 1 mio. til stierne i Tarup-Davinde. Der ligger flere rideklubber, bl.a. Odense Rideklub, Sande-

Rytterlaug skaffer over 2 mio. kr. til ridestier

rum Rideklub og Davinde Rideklub, relativt tæt på begge de nye ridestiområder, og det giver helt nye muligheder for at arrangerer fx. TREC-stævner på Fyn.

Ridestierne i Elmelundskoven blev indviet ved et arrangement i skoven den 2. oktober og ridestierne i Tarup-Davinde naturområdet blev indviet den 23. oktober ved et stort arrangement med deltagelse af ryttere fra det meste af Fyn. Se video af åbningen på Youtube .

Åbningen den. 23. oktober

Mere information og kort over ridestierne på Facebook gruppen "Elmelundskovens Hestelaug".

Billeder fra Facebooksiden Elmelundskovens Hestelaug.